Agghegyalja MOZAIK

I. évfolyam, V. szám | 2011. október | Sopronkövesdről Sopronkövesdnek.

Valete lectori!

Vagyis „Isten veletek, kedves Olvasók!” A búcsú ideje jött el most számomra az Agghegyalja Mozaik főszerkesztőjeként.

Tavaly ősszel vetődött fel bennem e lap ötlete, s az alapkoncepciót felvetettem Fülöp Zoltán polgármesternek, aki lelkesen fogadta kezdeményezésemet. November 24-én összehívtuk a faluban működő intézmények, egyesületek képviselőit, s néhány lelkes embert, akikről úgy gondoltuk, hogy munkájukkal hajlandóak jótékony módon a faluközösséget szolgálni. Velük álmodtuk meg ezt az újságot. Ebben az évben 5. alkalommal jelenik meg lapunk, vagyis az álomról elmondható, hogy megvalósult. Elindult ezzel a szerkesztői gárdával, akik személyiségükkel, stílusukkal kiszínezik a Mozaikot. Ahány cikket olvas a kedves Olvasó, annyiféle világgal találkozhat benne.

Egy ilyen „falu-szintű” lap összefogása és szerkesztése - méretei ellenére - sem egyszerű feladat, kitartó munkát és sok időt igényel. De nem az ezzel járó feladatok nehézsége vagy a munkára fordított idő indít arra, hogy leköszönjek, hanem az, hogy a munkám egy időre külföldre szólít.

Szeretem ezt a lapot, és nagy elismerés számomra, és szerkesztőtársaim számára, hogy a kövesdiek többségének is örömet okoz, és mindig várják az új lapszám megjelenését. Csak ezért éri meg dolgozni rajta. Éppen ezért nem távoznék úgy, hogy nem bízom rá valakire, ezt az „összefogó” munkát. A polgármesterrel közösen egy tördelőt és két szerkesztőt kértünk fel arra, hogy a főszerkesztői munkákat a jövőben ellássák. Remélem, hogy a feladatot vállalják és ők is örömüket lelik majd benne, s a következő számban már ők köszöntik az Olvasót. Bizalommal adom át nekik a szerkesztést.

Engedjék meg, hogy mindezek után egy örömteli hírt közöljek, s ezzel együtt egy délutáni programot ajánljak: 2011. november 24-én, lapunk megalakulásának 1 éves évfordulóján falunkba látogat a jeges Duna-átúszásairól híres sportember és jógaoktató, **Schirilla György**. A ’70-es évek végén édesapja, a szupermaratonista id. Schirilla György már járt falunkban: akkor is épp egy hosszúfutását teljesítette Bécs és Budapest között, s az idősek elmondása alapján a kövesdiek vendégül látták őt egy ebédre a Laktanyában, ahonnan Lövő irányába futott tovább.

Ifj. Schirilla György az egészséges életmód és gondolkodás képviselőjeként hiteles személyiség, ezért örömmel tölt el, hogy tanítványaként az *Innovatív Platform Nonprofit Kft.* és a Sopronkövesdi Önkormányzat együttműködésének jóvoltából meghívhattam őt falunkba. Az említett napon előadást és ingyenes jógafoglalkozást fog tartani az iskola tornatermében az érdeklődőknek. Lehetőség lesz könyvei megvásárlására és dedikálásra is. Szeretettel ajánlom mindenkinek ezt a programot.

Köszönöm, hogy olvastak, köszönöm, hogy írhattam, s kérem Önöket, kedves Olvasók, továbbra is támogassák a lap szerkesztőit egy-egy jó szóval. Mert ez mindennél fontosabb.

Szeretettel és tisztelettel:

Gróf Judit
főszerkesztő

Sopronkövesd Meseországban

Varázslat történt vagy csoda?
Hová tűnt a plébánia?
Meseország lett belőle
egy szép, őszi hétvégre.

Nyitva állott minden terme,
zsongott a sok gyerek benne.
Vígan tekergett a kígyó,
Kísérte hangos énekszó.

Udvarán egy bábparaván,
életre kelt Kacor király.
Fészerében kiállítva
szorgos kezeknek munkája.

Játszóháza műhelyében
könyvjelző készült serényen.
Diafilmek vetítése
kicsit-nagyot megigézte.

Járdán rajzok sorakoztak,
a legjobbak tortát kaptak.
Ugrálóvár, póniló,
az volt ám csak csudajó!

Volt egy álom, s egy álmodó:
Meseország alapító,
Kinek legnagyobb jutalma:
a sok gyerek boldog arca.

Vargáné Bánfi Tünde

Önkormányzati hírek

Boldog vagyok és elégedett! Ismét túl vagyunk egy sikeres **Örökségvédelmi Napon**, immár a harmadikon. Kaptunk hozzá jó időt (jobbat, mint nyáron), rengeteg érdeklődőt, és csillogó szemeket. Azt hiszem, ennél nem kell több, ezért csináljuk szervezőtársaimmal együtt. Ezért segítenek a helyiek és vidékiek egyre önzetlenebbül. Egy soproni úriember szerint hihetetlen, mennyi értéket vonultattunk fel két nap alatt, akiket a plázák érdekelnek azok meg úgysem értik és értékelik, ami Kövesden megvalósult, mondja ő. Egy 70 éven felüli néni (kövesdi gyökerek nélkül), csak azért utazott ide Budapestről, hogy megtapasztalja ezt a kis csodát, amiről már hallott. Mivel minden helyszín emlékkönyvébe szívhez szóló szavakat írt, úgy tűnik, nem csalódott.

A fiatalokkal beszélgetve pedig egyszerűen: „Tök jó volt az egész”. Javaslom, gyűjtsük össze a kiemelkedő véleményeket, hiszen ebből erősödünk, és kapunk bíztatást a jövőre vonatkozóan. Tehát, várjuk a KÖN történeteket! De történt itt más is a két hónap alatt...

Ha megengedik, visszafele haladok az időben. Volt egy **jól sikerült búcsú** délutánunk, amelyen megint mozgott az egész falu. Gólt a focipályán láttunk eleget. Kár, hogy a mi hálónkban a többet. Majd legközelebb...

Szépen fogynak a **használt házak** a faluban. Személy szerint is örülök, hogy sok házba újra élet költözik, nem állnak tovább gazdátlanul, gondozatlanul és nő a falu lakossága. Mivel sokan érdeklődnek a hivatalban a használt házak iránt, kérem, aki eladásra kínál ilyet jelezze, hogy segíthessünk!

A Leader kiadvány postaládákba kerülése után, sokan jelezték miért nincs a nyertes pályázatok között kövesdi. Ezek a nyertes pályázatok 2007-2010 között kerültek kiírásra, nem a jelenlegi képviselő testület idején. Idén már **hét pályázatot indítottunk útjára**. A sikerekről és lehetőleg minél kevesebb kudarcról igyekszem beszámolni.

Mivel az ország gazdasága és a világ dolgai is egyre nehezednek, az önkormányzatunknak sem lesz könnyebb. Éppen ezért látja a képtestület is úgy, komolyan kell venni a **kintlévőségeinket**.

Akiket ez érint nem biztos, hogy megértik törekvéseink lényegét, pedig egyszerű: a be nem szedett, jogos követelésekkel a település, közösségünk lesz szegényebb. Továbbá a fizetési morálnak sem tesz jót, ha valaki úgy hiszi neki nem, csak a szomszédjának kell fizetnie. Anyagi és jogszabály adat lehetőségeink keretein belül, igyekszünk olyan megoldásokat találni, mely mindkét fél számára valamilyen szinten elfogadható.

Jelenthetné a szegénységet az is, hogy a faluközpontban kihelyezett gyűjtőkonténerről leverik a lakatot és **lopják a ruhát**. Kérem, akinek ilyen problémája van, jelezze, de ne csináljon üzletet a dologból, mert, el fogják szállítani a gyűjtőkonténert a faluból. Jeleztem ezt annak is, akit egyik reggel 6 órakor derékig a konténerbe bemászva sikerült üdvözölnöm.

Többen hívtak, hogy az egyik buszmegállóból ellopták a padot. **A padokat lefestettük,** emiatt tűntek el. Immár ismét a helyükön állnak. Köszönjük, és továbbra is várjuk a közös vagyon féltését, óvását!

Hurrá! **Lefestették a zebrát!** Kár, hogy ez csak a sokadik megkeresés után történt, és lassan egy ilyen esemény megvalósulása után falusi ünnepet kell szervezni. Bezzeg 5 kilométerrel odébb a határ túloldalán... De ne adjuk föl!

Teljesen **megújult az óvodai vizesblokk**. Köszönet a kivitelezőknek. Kívánom, hogy mindig sok-sok gyerek legyen, aki használja!

Kátyúztattunk, a falu több pontján, az iskolaudvar betonos része aszfaltburkolatot kapott, és az Autoliv felé megszüntettük a hullámvasutat. A visszajelzések pozitívok, bár lenne még a lakosoknak ötletük. Ez is több millió forintba került, de a képviselőkkel elhatároztuk, minden évben igyekszünk szánni útfelújításokra pénzt.

Ez évben is biztosította az általános iskolásoknak az önkormányzat az **ingyenes tankönyveket**, valamint a közép és felsőfokú nappali tagozatos tanulóknak 8.000,- Ft **támogatás**t osztunk október 20-ig, iskolalátogatási igazolás benyújtása ellenében.

152 gyerekkel, új testnevelő és új angol tanárral indult az idei tanév az iskolában. Az óvodában a nyár végi kezdéssel **4 fő állású óvónő** dolgozik. Az új óvónő sopronkövesdi.

Előkészítés alatt áll a soproni gyepmesteri szolgálattal egy szerződés megkötése, így kérjük a kutyatulajdonosokat, ne hagyják kutyáikat kóborolni, mert ez esetben csak a gyepmesternél lehet kiváltani pénz ellenében az elkóborolt kedvenceket.

A szervezők jóvoltából augusztus 20-án, immár másodszor tarthattunk a Széchenyi körúton utcabált. Nagyon jól éreztük magunkat, várjuk a következőt! Köszönjük.

Falu pólót készíttettünk, melyet önköltségi áron árusítunk. Darabja 2.000,- Ft. A KÖN programjain 50 darab már gazdára talált. További vásárlási lehetőség a hivatalban.

Egy kis morgás még az utolsó téma előtt. Örömmel tapasztalom, hogy a fiatalok az önkormányzat mellett, előtt gyülekeznek, beszélgetnek. Nem zavar, mert egy átutazó is azt látja, hogy van élet a faluban, vannak fiatalok.

Ami zavar, hogy e fiatalok egy része nem érzi magáénak a faluközpontot: cigarettacsikk, óvszer, ételmaradék, italos dobozok jelzik, hogy tegnap megint „buli volt". Pedig van szemetes az önkormányzat előtt. Ha kell, rakunk ki továbbiakat, csak jelezzétek, hogy hova tegyük, hogy megszűnjön a szeméthegy!

Folyamatban van a **helyi köztéri szobraink állapotfelmérése** és a felújításukra vonatkozó árajánlatok bekérése. Amennyiben az anyagi lehetőségek engedik egyesével, fokozatosan megkezdjük felújításukat. A szobrok látszólag jó állapotúak, talán már megszoktuk őket, elmegyünk mellettük. Közelről nézve és a szakembert meghallgatva kettő állapota is kritikus a korábbi évek „felújításai" miatt, melyeken olyan műanyag alapú festékkel kenték be őket, ami lezár, és alatta porlani kezd a kő.

Mit rejt a sárga láda a Kotecsben? A ládában elhelyeztünk egy kis vendégkönyvet. Kíváncsiak vagyunk a parkerdőnkbe érkezők véleményére, javaslataira. A vendégkönyvben már több bejegyzés van. A kövesdi ovisok kedves bejegyzése mellett meghatott egy vendég látogató bejegyzése: *„Sopronkövesd rengeteg ember számára nem más, mint egy főútvonal mentén elhúzódó falu. De ha az ember vesz elég bátorságot és elhagyja a betoncsíkot, rádöbben arra, hogy egy gyöngyszemre talált. Gyönyörű a kilátás, meseszép a természet. Jó érzés leülni a fűbe és nézni a messzeségbe elhúzódó Fertő-tavat, a szélkerekeket, a rohanó vonatot, a munkába siető embereket."* Kívánom, hogy tudjunk mind többen megállni egy-egy pillanatra, és rácsodálkozni a bennünket körülvevő természet és falunk szépségeire!

Fülöp Zoltán

A falu jegyzőjének tollából

Az idei évben a 2011. október 1-i állapot szerint NÉPSZÁMLÁLÁST kell tartani, melynek sikeres végrehajtásához minden állampolgár együttműködése szükséges.

2011. október 1-je és október 31-e között keres fel mindenkit a számláló biztos és kérdőíveket tölt ki a lakásokról és a benne élő személyekről. Már szeptember végén mindenki megkapja a kérdőíveket, amit kérünk megőrizni addig amíg a számlálóbiztos jelentkezik érte, tehát NEM SZÓRÓLAP!

Az adatszolgáltatás név nélkül történik és a válaszadás kötelező, kivéve a nemzetiségre, az anyanyelvre, a vallásra, a tartósbetegségre és a fogyatékosságra vonatkozó kérdéseket. A kitöltött kérdőívek adatai csak statisztikai célra használhatók.

A számlálóbiztosok egyedi, névre szóló, a személyi igazolvánnyal együtt érvényes igazolvánnyal rendelkeznek, hivatalos személynek kell tekinteni őket.

Kérem, hogy kísérjék folyamatosan figyelemmel a közzé tett hirdetményeket és pontosan tájékozódjanak a népszámlálással kapcsolatos aktuális feladatokról, hírekről.

Antal Istvánné

Sopronkövesdi Családi Napközi és Baba-mama klub

A nyári leállás után augusztus 15-én a Sopronkövesdi Családi Napközi ismét megnyitotta kapuit. Az első napok nagy örömöt jelentettek a hozzánk járó immár 7 gyermeknek, mert a nyári takarítás ideje alatt szülői segítséggel sikerült leraknunk a gumilapokat az udvarra. Ezeken a gyermekek már biztonságosabban közlekedhetnek kedvenc udvarai járműveikkel, a motorokkal. Köszönet a segítségéért a résztvevő apukáknak.
A baba-mama klub előreláthatón októbertől várja ismét a 3 év alatti gyermekeket és szüleiket.

A kétéves gyermek, már egyáltalán nem hasonlít arra a magatehetetlen csecsemőre, akit szülei két évvel ezelőtt hazavittek a kórházból. Kétévesen a kicsi már totyog, mindent megfog, megnéz, minden érdekli, mindent ki akar próbálni, kezdi felfedezni a világot. Általában a 2. születésnap környékén beköszönt a „dackorszak" a gyermek és ezzel a család életébe is. Szeretné a kicsi, ha mindent ő csinálhatna, akkor, ott, és úgy, ahogy ő szeretné. Ennek azonban akadályai vannak, amik saját fejletlenségéből fakadnak, vagy a szülőktől származnak. Az akadályoztatások miatt sokszor dühbe gurulnak a gyermekek, azonban ez a méreg, akaratosság, hamar el is múlik, ha a szülő jól kezeli. Az empatikus, segítő vagy elterelő szülői magatartás nagy segítség ebben. Fontos, hogy a gyermeket ne vegyék körül folyamatos tiltásokkal, mert akkor

természetes kíváncsisága, felfedező kedve is alábbhagy, ami azonban egy kisgyermek egészséges fejlődésének a gátja lehet. Olyan életteret kell biztosítani, ahol a kicsi lehetőleg minél ritkábban találkozik tiltásokkal, például a törékeny és veszélyes tárgyakat egyenlőre vegyük ki a kicsi látóteréből!
A szülőknek figyelembe kell venniük az is, hogy a kisgyermekeknek azért szükségük van néhány konkrét, következetesen betartott szabályra, korlátra is. Ezek által érzik magukat biztonságban, igazodnak el a világban a gyerekek. Ezeket a szabályokat a szülők következetesen, de mindig a szereteten alapulva kell, hogy betartassák gyermekeikkel. A kicsik sokszor cselekszenek a felnőttek számára nem megfelelő módon; ilyenkor fontos, hogy a szülők, családtagok, nevelők ne a gyermeket, hanem a cselekedetet minősítsék! Magyarázzák el annak következményeit, és maximum a cselekvést minősítsék! Soha ne mondják azt egy gyermeknek, hogy „buta, ügyetlen, kétbalkezes, rossz vagy", mert ezek a mondatok hamar címkeként ragadhatnak a kicsikre és egy idő után valóban ilyenekké válnak! Helyette inkább a „butaságot, rosszaságot csináltál" kifejezéseket használják! Azonban az a kisgyerek, akiben a szülei hisznek és akit nem minősítenek, a sikertelen kimenetelű helyzetekkel is újra mer próbálkozni, mivel bízik önmagában és kompetenciájában.

Raffainé Bíró Veronika

Óvodai élet

Ősz szele zümmög...

Augusztus közepén, a nyári leállás után ismét megnyitotta kapuit az óvodánk. Friss lelkesedéssel, szépen feldíszített csoportszobákkal, örömmel vártuk a gyerekeket. Az újonnan érkezőket a Maci csoportban Márti óvó néni, és ettől a tanévtől Fülöpné Hidegh Csilla óvó néni fogadta sok-sok szeretettel. Így már mindkét csoport teljesen vegyes korcsoportúvá vált: mini, kis, középsős és nagycsoportos gyerekekkel.
A leállás ideje alatt megtörtént a fürdőhelyiség teljes felújítása, új WC-kel, elválasztó panelekkel, esztétikus kis tükrökkel, mosdókkal felszerelve, zuhanyzó sarokkal, gyönyörű, vidám, színes burkolattal ellátva- a gyerekek és felnőttek nem kis örömére. Reméljük, hogy a jövő évben is tovább folytatódhat óvodánk szépítése, korszerűsítése.
A szeptember nyári kánikulát idéző meleggel kényeztetett minket, így nagyon sok időt a szabadban töltöttünk pancsolással, vizes játékokkal, labdázással, hancúrozással. Az otthonról hozott gyümölcsökkel-zöldségekkel, illetve a családdal gyűjtött terményekkel sokat ismerkedünk, játszunk, barkácsolunk, mindennapi tevékenységeink során sokrétűen felhasználjuk.
Továbbá a gyerekekkel közösen folytatjuk kiskertünk terméseinek betakarítását. A paprikát, paradicsomot az ovisok örömmel fogyasztják a tízórai vagy uzsonna mellé.
A hűvösebbre forduló időben szívesen megyünk kirándulni a falu határában lévő erdőbe, szőlőhegyre, rétekre, s a közösen gyűjtött csipkebogyóval, kecskerágóval, kökénnyel szívesen öltöztetjük őszi színpompába óvodánkat.
A megrendezésre kerülő KÖN-napokon szép számmal vettek részt óvodásaink, köszönhetően a plébánián, gyönyörű környezetbe megálmodott Mesebirodalom változatos programkínálatának. Nagy érdeklődés övezte a helyi *Kucorgó bábcsoport* előadását, ez a frissen alakult lelkes csapat szülőkből és óvó nénikből szerveződött. Az ovisok aktív részesei voltak a Kacor király című mesejátéknak, bátran kiabáltak a rókának, buzdították az erdei állatokat. A bábjátékon kívül mesefelolvasások, diafilmvetítés, póni lovaglás, arcfestés, ugrálóvár, kreatív játszóház, aszfalt rajzverseny várta a lurkókat. Köszönjük a szervezőknek, hogy a legkisebbekre is gondoltak és élményekben gazdag hétvégét szereztek mindannyiunknak.

Óvó nénik

Országjárás - kirándulás

Tanév végén az 1., a 3., a 4. osztály együtt kirándult a Fertő tó környékén. A Fertő-Hanság Nemzeti Parkban túráztunk a Király-tóig. Sarródon, a tájházban gyékényből és sásból apró játékokat készítettünk. Hajóztunk a Fertő tavon, sirályokat etettünk. Fertőrákoson az Ásványmúzeumban megcsodáltuk az érdekes kőzeteket. A vásárolt kövekkel pedig volt aki elkezdte, volt aki tovább bővítette az otthoni kőzetgyűjteményét.

„Jutalom" kirándulás

Nagyon örültünk, amikor tavaly tanév végén kiderült, hogy a mi osztályunk nyerte az alsósok között a tisztasági versenyt. Igaz, csak néhány pont volt az előnyünk, de a jutalom a miénk lett.

Egy szép napot tölthettünk el a Fertő tavon a Gyermekekért Alapítvány jóvoltából. Fertőrákoson ültünk fel egy sétahajóra, a sirályok serege kísért bennünket. A fedélzeten napoztunk a ragyogó napsütésben. Az osztrák parton kötöttünk ki, ahol már várt bennünket egy lovas kocsi. Arra felülve megfigyelhettük a Nemzeti Park madárritkaságait. Visszatérve még fagyiztunk. Köszönjük Marika néninek és Gyuri bácsinak a kísérést, az anyukáknak pedig a szállítást.

A volt 3., most már 4. osztály

„Ráadás" kirándulás a 4. osztályban

A 4. osztály a múlt tanév végén elég szép összegű osztálypénzt takarított meg. A tanévzáró ünnepély után az volt a gyerekek és a szülők kérése, hogy ezen a pénzen szervezzünk még egy utolsó, közös kirándulást. Örültem a kérésnek, és már arról beszélgettünk, melyik lesz az a hétvége, ami mindenkinek megfelel.

Július 16-át, szombatot találtuk a legmegfelelőbbnek. Megbeszéltük, hogy Sopronba megyünk, és a nap nagy részét a Kalandparkban töltjük. Nagy öröm volt számunkra, hogy 6 szülő is eljött: 3 újkéri és 3 sopronkövesdi.

Jó volt látni, hogy gyerekek, felnőttek egyaránt rácsodálkoztak az egyre nehezedő kötélpályákra. Ennél is jobb volt, hogy néhány tanuló a legnehezebb útvonalat is kipróbálta. Volt olyan gyerek is, aki először csak a földről ismerkedett a fára erősített kötelekkel, de később bátorságot gyűjtött, és megpróbálkozott a kezdő pályával. A „hideg" ebéd elfogyasztása után felsétáltunk a Károly-kilátóhoz. A kilátó tetejéről néztük a várost és a környező tájat.

Délután 4 óra körül sétáltunk le a hegyről. Mindenkinek jól esett a fagyi. A jó idő, a sok élmény, a jókedve mindenkiben kellemes emlékeket hagyott. Bízom abban, hogy volt tanítványaim szívesem emlékeznek majd vissza erre a kirándulásra.

Erzsi tanító néni, a volt 4. osztályosok osztályfőnöke

A tavalyi 5. osztály a soproni Kalandparkba kirándult. Fárasztó erdei túra után érünk felé a parkhoz. Az oktatók beöltöztettek bennünket a speciális mászó ruhába, aztán irány a „nagy kaland". A csúszópálya volt a legizgalmasabb. A bátrabbak a felnőtt pályákra is felmerészkedtek. A nap vidám hangulatban telt. Ebben az évben is tervezünk ide kirándulást.

A tavalyi 6. osztály biciklitúrán volt a tanév végén. Egészen Fertődig kerekeztünk. Hegykőn strandoltunk. Jó érzés volt, hogy mindenki bírta a több 10 km-es távot.

A tavalyi 7. osztály az Őrségben járt.

Nagy örömünkre az idei kirándulás 3 napos volt. Hegyhátszentjakabon, a Vadása-tó partján volt a szállásunk. A tó vize hátborzongatóan hideg volt, de azért a bátrabbak minden nap megmártóztak benne. Az első nap előadást hallgattunk a környék nevezetességeiről, amelyek a következő napokban meg is néztünk. Jártunk a Hármas határnál, Nemesmedvesen, a Pityer szeren, Őriszentpéteren, Zalaegerszegen. Hazafelé megmásztuk a Sághegyet. Ez az osztálykirándulás ugyanolyan jól sikerült, mint az eddigiek.

A 2. osztály is kirándult

A tavalyi tanév végén Kőszegre mentünk kirándulni.

Legelőször a madárkórházat néztük meg, ahol Pista bácsi nagy szeretettel mesélt nekünk munkásságáról, az állatok iránti szeretetéről. Megetethettük és megsimogathattuk kedves kis állatait.

Garázsmúzeumát is megszemléltük, ahol különböző ruhákat, felszereléseket aggatott ránk. A legizgalmasabb pillanatokat meg is örökítettük.

Második állomásunk a *Chernel István Madárvédelmi Mintatelep és Emlékmúzeum* volt. Itt először egy gólyalabirintuson haladtunk végig, majd megnéztük a madárvédelmi központ bemutatótermét, végül végigjártuk az arborétumot is. Nagyon jó időnk volt, így délután túráztunk. Felsétáltunk az Óház kilátóhoz, a magasból gyönyörködtünk a városban és környékében. Aztán fagyiztunk és játszóterezéssel zártuk a napot.

Új tanév

Bár az augusztus végi és a szeptemberi időjárás a legforróbb nyarat idézte, azonban halkan útra kelt a nyár, csendben beköszöntött az ősz. Augusztusban diák, tanár és szülő egyre többet gondol növekvő izgalommal és várakozással az iskolára. Vajon mit hoz a tanév? Megvannak-e a régi osztálytársak? Jön-e új tanár az iskolába?

Felnőtt és gyerek egyaránt lelkesedéssel, új tervekkel kezdi a tanévet. **A tervek azonban a kemény munka, a közös erőfeszítés, a szeretetteljes, vidám együttlét eredményeként valósulhatnak meg.**

A **2011-2012-es tanévben 152 tanulója van** iskolánknak. A sopronkövesdi gyerekek mellett nálunk tanul sok újkéri, nagylózsi, pinnyei kisdiák is, sőt ebben a tanévben peresztegi, nemeskéri, soproni tanulóink is vannak. Új tanárok kezdtek dolgozni nálunk szeptember 1-jétől: Tóth Alexandra testnevelést, Megyeri-Fejza Patrícia angolt, Andréné Dorka Viktória pedig óraadóként német nyelvet tanít.

A leírtakból kitűnik, hogy iskolánkba sok településről járnak diákok. Nehéz helyzetben vagyok, amikor döntést kell hoznom, hiszen sokféle érdeket kell szem előtt tartani, és sajnos óhatatlanul születik olyan döntés, amely valakinek, valakiknek az érdekeit sérti. Egy-egy döntés meghozatalakor – eddig is és a jövőben is - a gyerekek érdekeit, életkori sajátosságait, illetve az intézmény nyugodt működését tekintem elsődleges szempontnak.

A tanév kiemelt feladatainak tekintjük a szülőföldhöz, a hazához való kötődés erősítését, a magyarság történelmének, tárgyi és szellemi értékeinek megismertetését; az olvasás megszerettetését; egymás elfogadását, tiszteletét; a másság elfogadását; mások érdekeinek figyelembe vételét.

Kedves Szülők! Egész napos iskola vagyunk, törekszünk arra, hogy a diákok az iskolában felkészüljenek a következő tanítási napra, ehhez azonban kell a gyerekek akarata, erőfeszítése is. Sőt semmi nem pótolja az Önök érdeklődését, amellyel figyelemmel kísérik gyermekük iskolai munkáját. Nem elsősorban gyakorlati segítségről van szó, hanem arról az érzelmi pluszról, amellyel jelzik gyermekük számára, hogy Önöknek is fontos, a tudás, a műveltség. **Kérem, szánjanak időt arra, hogy** érdeklődjenek az iskolában történtek felől – ne csak a jegyekről – hallgassák meg, hogy már milyen szépen olvasnak a kicsik, mi foglalkoztatja a nagyokat.

Az első iskolát 1013-ban Szent Márton hegyén, Pannonhalmán alapították. Azóta sok minden változott. De iskola még mindig van! Az iskola túlél minden változást, minden modern és modernnek tűnő elgondolást. Az iskola a tudás műhelye, az értékek őrzője és közvetítője. Nem tudhatunk mindent, de fontos, hogy képességben, tisztességben, jellemben fejlődjünk. A tanulás munka. A tisztességes munkának meg lesz az eredménye. „Tanulni annyi, mint élni a lehetőséggel." Éljetek, éljünk a lehetőséggel! Diáknak, pedagógusnak, szülőnek kívánok boldog, új tanévet!

Szőke Katalin

Tábor az Északi-középhegységben

35 tanuló 2 pedagógus kíséretével június végén az Északi-középhegységben, Felsőtárkányban táborozott. Jártunk Hollókőn, Mezőkövesden, Egerben. Megmásztuk a siroki várat. Megtaláltuk az erdő mélyére rejtett recski tábort. Megrázó élmény volt mindannyiunk számára. Túráztunk a Szalajka völgyében, és felkapaszkodtunk az ősember barlangjába is. Igazi rejtély számunkra, hogy miért olyan magasan ütött tanyát elődünk. Megcsodáltuk az Aggteleki-cseppkőbarlangot. Mivel jó idő volt, sokat strandoltunk. Az esték hangulatát pedig még a fiúk által vásárolt bűzbombák „illata" sem rontotta el. A táborban elhangzó utolsó kérdés minden évben. Hova megyünk jövőre?

A Sopronkövesdi Nyugdíjasok Egyesületének rovata

Rőzseláng

Amikor egy kirándulásról hazatér egy csoport, sokan megkérdezik: „Milyen volt?"

A válasz sokféle lehet: jó-rossz, érdekes-unalmas, fárasztó, szép, tanulságos, emlékezetes. Egy kirándulásban mindegyik benne van. Kinek milyen. Nekem olyan volt, mint a rőzseláng. Hol fellángolt, hol csak izzott egy kicsit, de elég volt egy ágacska a hamvadó parázsra, s újra lobogni kezdett. Olyan volt, mint mi, a résztvevők. Hatvanon túl már változékony az ember, de szívesen szabadul ki a mindennapok rácsai közül, még akkor is, ha az életkora rácsait nem tudja szétfeszíteni. Hát mi próbálgattuk az erőnket. Kalandoztunk időben és térben. Elindultunk 996-tól, és eljutottunk a XXI. századig. Felkapaszkodtunk Szt. Márton hegyére, legyőztük a Tihanyi Apátsághoz vezető emelkedőt. Közben megpihentünk Zircen, Balatonfüreden, Badacsonyban. Emlékeztünk: amikor a gyerekekkel..., unokákkal..., amikor fiatal korunkban itt jártunk... Mindenkinek volt emléke valahonnan, amit felidézett, megoszthatott a többiekkel. Gyönyörködtünk a csodákban, de közben jutott idő meghitt beszélgetésekre. Mindenki figyelt a másikra.

Melegedtünk a „rőzselángnál", senki nem volt egyedül.

Emlékezetes pillanata volt a kirándulásnak Tihany. Az Apátság templomában a Máriacelli-oltár előtt felcsendült az a Mária-ének, amivel a gyalogos zarándokcsoport tisztelgett az eredeti helyszínen a kegykép előtt. Pár percre megállt minden látogató. Hallgatták a csodálatos akusztikájú templomban a kövesdi nyugdíjasok énekét.

Hazafelé a buszon újra dalra fakadt a csapat. Badacsonytól Lövőig zengett az ének. Így csak a jó hangulatú kirándulások fejeződnek be.

Mindannyiunk nevében köszönöm a két szervezőnek, Németh Csöpinek és Mentes Gyurinak ezt a szép napot.

Dákai Gáborné

A Kövirózsa Kulturális Egyesület rovata

Köszöntöm Olvasóinkat!

Vegyes hangulatú cikkel készültem. Kezdeném a pozitív részével. Többektől visszajelzést kaptam, hogy örömmel és jó érzésekkel olvassák rovatunkat is.

Ez motivál az írásban, s nagyon jól esik, viszont szeretném, ha mindig más tagtársamnak mondhatnák el ugyanezt. Az eredeti szándék lapunk megalapításakor az volt, hogy minden számban más-más egyesületi tag osztja meg az olvasóval a Kövirózsa aktualitásait, hogy több szemszögből mutathassuk be egyesületünk életét és mások gondolatvilágát is megismerhessük. Remélem ez ügyben változás áll majd be!

Visszavágyom a lelkesedést, ami a csoport első éveiben jellemző volt és bevallom, aggódom, hogy ez most lankadni látszik. Volt, aki jó példával akart elől járni a felnövekvő ifjúság előtt.

Volt Ifjúság, kiket igazi lelkesedés fűtött. Volt, akit a tánc szeretete 'űzött'a közösségbe és azt hiszem, mindannyiunkat a közösséghez tartozás igénye és egymás szeretete tart itt a mai napig. Remélem, ez az igény összetart minket egy ideig és persze a Falu szeretete, lelkesítése, hogy ezt nem szabad veszni hagyni, ez fontos mindenkinek és nem csak az leli benne örömét, aki viseletet öltve felmegy a színpadra minden év májusában. **Új tagokra lenne szükségünk!**

Kérem, ajánlják a lehetőséget a környezetükben élőknek és küldjék őket közénk! Köszönjük!

November közepén Nagycenkre kaptunk meghívást, a 'Hársfa-Fesztivál' szereplői közé. Gyimesi táncokat fogunk előadni, szeretettel várjuk az érdeklődőket!

Nyarunk közös táborozással színesedett, melyet a Balaton-felvidéki Nemzeti Parkban, egy szép erdei iskolában töltöttünk Vigántpetend és Nagyvázsony között, távol a világ zajától.

Felüdülés volt mindannyiunk számára. Kirándulást tettünk a Monoszlói Hegyestűre. Megmászva a bazaltvulkánt nagyszerű kilátás nyílt a Káli-medencére. Bicikli és gyalogtúrákat tettünk, együtt főztünk (jobbára Jozsó), énekeltünk, kézműveskedtünk és persze táncoltunk is. Azt hiszem, nagyon jót tett ez a pár nap minden résztvevőnek, főként azoknak, akik első ízben tartottak velünk.

Köszönöm figyelmüket és kívánok Önöknek még sok szép, meleg napot az Őszön, jó egészséget és további jó 'köz'-érzetet!

Szeretettel: *Iváncsicsné H. Kriszta*

Egyházi hírek

2011. szeptember 17-18-án a Kulturális Örökség Napjai programsorozat keretén belül újra megnyitotta kapuit a sopronkövesdi plébánia épülete, amely épület az elmúlt évek során közösségépítő céllal otthont adott egyes kulturális, művészeti és közösségi rendezvényeknek.

Itt őrizzük községünk helytörténetének tárgyi emlékeit. Nagy terme kiválóan alkalmas művészeti értékek bemutatására, fotók, festmények kiállítására. Január óta helyet biztosít a Kövesdi Kucorgó Bábcsoport megbeszéléseinek, próbáinak és kellékeinek. Udvara füvesített, virágokkal, bokrokkal, árnyat adó fákkal teli.

Hátsó épületében több kisebb helyiség található. A szeptemberi rendezvényre való tekintettel az önkormányzat dolgozói, az egyházközség tagjai és néhány önkéntes a nyár folyamán azon fáradozott, hogy fészere is alkalmas helyszínné válhasson gyerek-programok lebonyolításához.

Egy nagyobb lomtalanítás és takarítás után kiállító teremmé alakult, ahol meséket, verseket és mesejeleneteket tekinthettek meg a látogatók. Kemencés helyiségében előadás és diafilmvetítés folyt.

A Kucorgó Bábcsoport Kacor király c. előadásának lelkes közönsége.

Egy nagyobb lomtalanítás és takarítás után kiállító teremmé alakult, ahol meséket, verse

Az épület mögötti lekaszált, füves területen ugrálóvár és pónilovaglás várta a gyerekeket.

Udvara helyet adott a *Kucorgó Bábcsoport* szabadtéri előadásának, továbbá aszfalt rajzversenynek, mese- és babasaroknak is.

Köszönjük az egyházközség vezetésének és tagjainak, hogy az egyházi színtér közösségi színtérré szélesedhetett, ahol méltón találkozhat a hit, a vallás, a közösség és a kultúra.

Vargáné Bánfi Tünde

Mozgásban a falu

Szeretettel üdvözlök mindenkit. Nagy örömmel írom soraim, mivel van bőven miről beszámolni. Most tényleg *mozgásban volt a falu.* Gondolom, mindenki tudja, mire gondolok... igen, a KÖN-re. Arra a rendezvényre, melynek szervezői között magam is ott vagyok, az elsőtől kezdve.

Azt hiszem az idei program is meghozta gyümölcsét, valamint elérte célját. Mi volt a célja? Nem más, mint az hogy megmozduljon a falu apraja nagyja, hogy mindenki egy séta keretében megnézze a rendezvény valamelyik helyszínét. Persze az sem baj (sőt), ha mindegyik helyszínt meglátogatta. Volt látnivaló bőven. Most nem kezdem felsorolni, engedjék meg, hogy az általam szervezett programokról ejtsek egy-két szót. Akár konklúzióként is felfoghatjuk.

Első program a „Tatabánya város Fesztivál Fúvózenekar" programindító menetzenéje. Sajnos nem tudták bejárni az egész falut, de a templomtól a tóig is elég táv volt, és aki hallotta őket remélem meg volt elégedve.

Második szereplésük a szombat délután 13.30 kor adott koncert a horgásztónál. Bevallom több közönségre számítottam, belső csalódásom betudható annak, hogy nagyon meleg volt és sajnos nem volt lehetőségünk árnyékot teremteni. A zenekar is szóvá tette, hogy beültettük őket szembe a Nappal, és nehézségeket okozott a kottaolvasásban. A spontán napernyőknek - melyeket közben szereztünk - örültek ugyan, ezektől viszont nem látták a karmestert... igaz a karmester sem őket. Gondolom azért kitettek magukért, élvezetes volt a koncert, és aki jelen volt jól érezte magát. Én meg ismét tanultam valamit, mert mindig tanulunk.

Következő programom a vasárnapi „Pásztor kép túra", ami valójában Szent Vendel Túra. Miért? Azért mert túránk során megérkeztünk az ÚJ pásztor képhez, ami ez alkalommal lett elhelyezve és megszentelve.

Magam faragtam a pásztor képet, ami Szent Vendelt ábrázolja, a pásztorok védőszentjét. Az eredeti pásztor kép helyére igyekeztünk helyezni. Ebben nagy segítségemre volt Csigó Ferenc, valamint ifjabb Csigó Ferenc. (ezúton is nagyon szépen köszönöm.)

A túra nagyon kellemes időben indult, reggel 7.30 kor. Induláskor 27-en voltunk, majd a kápolnánál csatlakoztak még hozzánk. A „kép" avatásra, sokan jöttek fel autóval, lovas kocsival, hogy részt vegyenek az ünnepélyes pillanaton. Ezt követően 12 órakor visszaérkeztünk a faluba.

Kellemes túra volt, ragyogó időben, szép létszámmal. Minden résztvevőnek, bízva abban, hogy élvezte a programokat nagyon szépen köszönöm.

Kottrik Zoltán

Kövesdi Kertész

Itt az almaszüret ideje, ha az alma magja sötétbarna, és egy csavarással elválasztható a fától. Csak az egészséges sérüléstől mentes gyümölcsöt tároljuk be, mert a sérült a betároltak között betegséget okoz. A hulló gyümölcsöt is szedjük össze a fa alól, mert betegségeket terjeszt, például a monília.

Ősz van, de a kertész, már a következő tavaszra gondol. Most van itt az ideje a hagymás virágok ültetésének. Földbe kerülhet a nárcisz, a tulipán, a krókuszok hagymája. Szerencsés ha a lombhullató fák és bokrok alatt van megfelelő helyünk számára. Itt az ültetés után jó ha lombbal, de még jobb ha érett komposzttal befedjük a területet, mely megvédi a talajt a túlzott kiszáradástól, és a tápanyagot is pótolja. Elültethetjük a hagymákat, a gyepbe is, ekkor azonban figyelnünk kell arra, hogy a tavaszi fűnyírásnál a virág leveleit csak annak visszahúzódása után vágjuk le. Az örökzöld növények őszi átültetésének ideje is most van. Az átültetett növények télig még begyökeresednek, és elég vizet tudnak felvenni az ätteleléshez. Az átültetett növények tövét lombbal, komposzttal, vagy mulcscsal takarjuk be, lehetőleg akadályozzuk meg, hogy a talajuk átfagyjon, ugyanis az örökzöldek lombja télen is párologtat, így ha a gyökér nem tud elég vizet felvenni a fagyott talajból tavaszszal elszáradhat a növény.

A balkonládák növényeinek tápanyagpótlását be kell fejezni, hogy a növény felkészülhessen az áttelelésre. Az érzékeny edényes növényeket még a fagyok előtt vigyük be az ätteleltetés helyére.

A továbbiakban ismét két gyógynövényt mutatok be, mely a régi népi gyógyászatban fontos volt, de helye van a mostani vegyszerekkel tele világunkban is.

Papsajtmályva

Több változata van, ezek közül kettő a legfontosabb, a nagy-papsajt, és a kislevelű mályva. Mindkét fajta tartalmaz a levelében, szárában, és termésében nyálkát és cserzőanyagot. A papsajt elsősorban gyulladt nyálkahártyák, a szájüreg gyulladásos megbetegedéseinek gyógyítására alkalmas tea formájában. Külsőleg használható sebek, fekélyek törések helyén fellépő dagadások kezelésére fürdőként, vagy borogatással.

Fekete nadálytő

Nedves helyeken patakparton, réteken, árkok mentén fordul elő elsősorban. Egész nyáron át hozza a világos rózsaszíntől a sötét liláig változó színű virágait. Szárát, levelét használhatjuk nyáron borogatásként reuma, ízületi duzzanat megerőltetés, ficam, vagy rándulás esetén. Télen ujjnyi vastag gyökerét kiásva, és péppé zúzva kevés meleg vízzel, és pár csepp étolajjal elkeverve a beteg testrészre helyezzük, és rákötjük.

Örömteli kertészkedést, és jó egészséget kívánok!

Kustor József

Kövesdi Kulinária

A szüret időszaka

Nálunk aztán van hagyománya a szüretnek. Igen, a kövesdi Agghegynek történelmi múltja van, még ha mára meg is változtak a körülmények. Néhány generációt visszatekintve, még élnek köztünk, akik sokat tudnak mesélni a régi Agghegy világáról, a szőlőhegy történeteiről, melyeket nosztalgiázva emlegetnek. A kövesdi delevárinak aztán párja nincsen. Ha nem is teljességében, de azért még vagyunk, akik továbbvisszük őseink nagy szeretetét. Igaz, már új fajtákkal, modern módszerekkel.

A bor himnusza

A bornak lelke van
és felszáll a gyöngye,
vedelni nem szabad,
mert ledönt a földre.
Tiszteld az Agghegy levét,
a fényt, a Nap sugarát,
kortyonkét, lassan, megrágva,
úgy meg nem árt.
Kevéssel érd be, dalra úgy fakadj,
Igyál, igyál, de ember maradj.

Töltött szőlőlevelek (10 adag)

20 db szőlőlevél
Töltelék: 80 dkg darált hús
20 dkg főtt rizs
2 db tojás
só, bors, majoranna
1 nagy fej pirított vöröshagyma
Főzőlé: 1 kg paradicsom
cukor, só, delikát

Elkészítése: a szőlőleveleket leforrázzuk, az összegyúrt tölteléket belecsavarjuk. A paradicsomot meghámozzuk, 1 liter vízzel, sóval, cukorral összeforraljuk, majd szétturrmixoljuk. A lábasba rakott töltelékre öntjük, majd egy órát főzzük.

Szezámmagos mézes szőlő fahéjas fagylalttal

Hozzávalók 4 főre:

40 szem szőlő
6 evőkanál méz
6 evőkanál szezámmag

A leszemezett szőlőt megmossuk, a mézet egy serpenyőben felforrósítjuk. Beleszórjuk a szőlőt, fél percig rázogatjuk, hogy a méz a szőlőt bevonja. A szezámmagot egy serpenyőben szárazon aranysárgára pirítjuk, majd a mézes szőlőhöz vegyítjük. Fahéjas fagylaltot kínálunk hozzá.

Balics József

Kövesd válaszol

Mi a véleménye a 2011-es Kulturális Örökség Napjairól?

Papp Kinga

Nagyon élvezem a programokat a Laktanyában. A csárdában megnéztük a hastáncosokat, ezt az előadás is nagyon tetszett. Voltam a póni lovagláson a plébánián, és lovagoltam a fülesi úton lévő tanyán is. Nagyon tetszetek az idősek otthonában kiállított kézimunkák is. Eddig minden évben részt vettem az eseményen és jövőre is szívesen jövök majd el.

Antal László

Balmazújvárosról érkeztem a könyvbemutatóra. Jó kezdeményezésnek tartom, ahogy a programok felölelik a szép régi hagyományokat is. A túrát is nagyon jó ötletnek tartom. A csárdában vettem részt az éneklésen majd a néptáncosok egyedi és szemet gyönyörködtető táncát néztem meg.

Maráz Kristóf rovata

Varga Ferencné

Győrből érkeztem. Nagyon sokszínűek a programok és látszik, hogy rengeteg munka van mögöttük. A plébánián lévő rendezvényeket kísértem figyelemmel, amelyek nagyon sokrétűek voltak. A kupakból készített játékok a környezetvédelemre is felhívták a figyelmet. A gyerekek és a felnőttek is élvezték a játékokat. A diavetítés, s a bábkiállítás is remek volt. A gyerekek táncháza és a kézműves foglalkozás is nagy siker szerintem. A baba sarokban pedig mindenki talált magának valót.

Payrits Andrásné

Nagyon tetszik a program, több ilyen rendezvény is kellene a faluba. Nagyon meg vagyok elégedve. A szombati programok mindegyikén részt vettem. A kápolnánál is jártam fenn. A csárdában megrendezett színdarabok is nagyon színvonalasak voltak. A tábortűznél í nagyon jó hangulat volt. A Laktanyában helyet kapott kiállítás is nagyon színvonalas volt.

Egészség Klub Sopronkövesden

Az Innovatív Platform Nonprofit Kft. 2011. májusa óta szervez ingyenes egészség klub foglalkozásokat a zsirai Napvirág-Házban. A programban 20 település vesz részt, köztük Sopronkövesd is. A falubeliek az eddigi foglalkozásokról az önkormányzatnál kihelyezett plakátokról tájékozódhattak. A legközelebbi foglalkozás helyszíne a mi falunk lesz.

2011. november 24.

Vendégelőadó:

Schirilla György a Nemzet Rozmárja és jógaoktatója

Program:

17.30
Schirilla György előadása Test-Lélek-Szellem címmel

18.30
Jógafoglalkozás

A programok külön-külön is látogathatók.

Helyszín: az iskola tornaterme

A belépés DÍJTALAN.

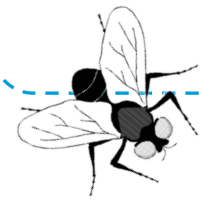

Háztartási Praktikák

Praktikák a szúnyogok, legyek és molyok ellen

A kellemes esti szabadtéri tevékenységünket könnyen tönkreteheti egy éhes szúnyogsereg. A testünk ruhanélküli felületét kenjük be almaecettel vagy háztartási 10%-os ecettel, ez úgy egy órán keresztül hatásos ellenük. Gesztenye vagy diólevél főzete és egy-két szelet citrom egy tálkában, az ablakpárkányon, segíthet az esti szellőztetésnél a szúnyogok és legyek távoltartásában.

A legyek a levendula illatától is irtóznak, akárcsak a molyok, ezért a szekrényeink, az éléskamránk igen jó védelmezője a szárított levendula. A vérszívók átvészelik az enyhe teleket, kedvelik az esős időjárást. Elszaporodásukat megakadályozhatjuk, ha letakarjuk az udvarunkon lévő víztároló edényeket, különben az edényekben lévő vízben egy-két nap múlva, ha figyelmesen megnézzük millió kis szúnyoglárva úszkál, ezek majd mindegyike a vérünkre pályázik (csak a lárvát rakók azaz a nőstények csípnek, a vér egy bizonyos hormonja szükséges a petézéshez, a „fiúk" csak a növények nedveit szívogatják, párzás után elpusztulnak).

Takács Tivadarné

Amint az már a logopályázat kapcsán is kiderült: Kövesden sok a tehetséges ember. A K.Ö.N. rendezvényén is több kiállítást láthattunk az itt élők munkáiból: fotókat, festményeket, grafikákat. Az itt látható kép szintén szerepelt a rendezvényen. Alkotója egy ifjú tehetség, **Tóth Ferenc**, aki a rajzoláson és a festésen túl különböző anyagok - üveg, textil - és különböző technikák felhasználásával is dolgozik. A kép címe: *Idegen*.

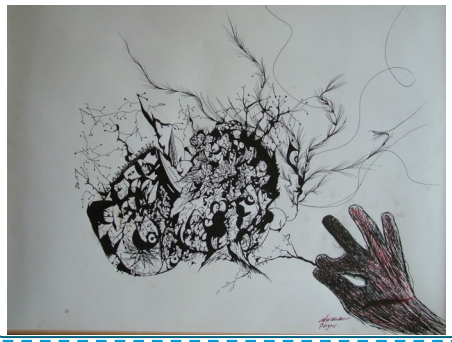

Főszerkesztő: Gróf Judit (e-mail: kovesdihermesz@gmail.com)
Szerkesztők: Antal Istvánné, Balics József, Biczó Szabolcsné, Dani Krisztina, Egyházi Mónika, Fülöp Zoltán, Horváth-Pálla Barbara, Ivánccsicsné Horváth Krisztina, Kelemen Dávid, Kottrik Zoltán, Kustor József, Maráz Kristóf, Raffainé Bíró Veronika, Szőke Katalin és az iskola diákjai, Takács Tivadarné, Vargáné Bánfi Tünde
Terjesztik: a Sopronkövesdi Általános Iskola diákjai és a „Menő-kör" (Nordic Walking csapat)
Kiadja: Sopronkövesd Község Önkormányzata, 9483 Sopronkövesd, Kossuth Lajos utca 77.
Tel: 06 99/536-000 Fax: 06 99/536-001 , e-mail: polghiv@sopronkovesd.t-online.hu

„Sopronkövesd megér egy próbát."